朝鮮日報 朝刊
本紙朝夕刊十四面
發行所 株式會社 朝鮮日報社

社說

傳染病의 猖獗
根本對策을 樹立하라

一

當局者, 京城府의 防疫當局에 臨하야 傳染病의 防止는 一時的 消極的 制度의 實施보다 그 根本對策의 樹立에 잇다 論한바잇거니와 그後 京城府內의 傳染病狀況을 보면 날마다 猖獗하야 今月一日로부터 十五日까지의 半個月동안에 市內學校에서만 傳染病患者가 無慮二百名이라 한다. 學生이라하면 衛生知識의 普及된 點으로 보나 家庭生活로 보나 모다 細民階級에 屬하지 안는터이니 細民을 合한 全府民의 罹病狀態를 調査한다면 實로 莫大한 數에 이를것이다. 順化院이 超滿員되엇다는 消息은 傳染病의 猖獗을 證明하고 잇다. 어찌 京城府民이 高枕安眠을 할수잇스랴。

二

이에 對하야 京城府 衛生當局은 各學校學生에게 豫防注射를 施行해야겟는데 그 財源에 窮하다 하거니와 吾人은 이當面한 傳染病의 猖獗에 對하야 當局이 應急的으로 豫算을 드려 豫防注射를 斷行하는것은 勿論이나, 根本的 衛生施設을 徹底히 遂行할것이 아닌가 생각한다.

첫재 京城府에 傳染病이 만흔 理由는 下水道의 露出이다. 골목 골목에 흐르는 汚濁한 下水道는 通行人으로 하야금 嫌惡를 가질만큼 惡臭를 發하거니와 京城市內를 東西로 貫流하는 淸溪川은 이름에 反하야 濁水로 갈려잇서 그 隣方에 사는 住民의 美覺臭覺及 衛生的 感覺을 極度로 刺戟하고잇다. 여기에는 京城府 大部分의 下水道가 連絡되어 그 汚水가 注入되고잇고, 通行人의 大小便이 던저지며, 至極히 危險한 京城帝大醫院及 京城醫專病院의 下水가 이에 注入되니 그 川流中에는 各種 病菌이 跋扈하고잇다는것은 某醫師의 吐白하는말이다. 이로써 어찌 四十萬府民의 生命의 安全을 期하리오。

三

둘재로 傳染病이 猖獗하는 理由는 便所가 적은것이다. 鐘路큰거리에 便所업는 商店이 多數하다는것은 年前부터 누구나 論議한바이지만, 數千世帶를 算한 行廊生活者가 便所가 업시 共同便所 又는 路上에 放便하는 形便은 樓上, 樓下의 避地가 아니라도 目睹할 일일것이다. 이 放便이 下水道에서 생긴 蠅, 蚊等의 昆虫의 口, 足을 通하야 病菌을 傳播되는것은 衛生의 가나다를 아는 사람이면 누구나 肯定할바이다.

셋재는 撒水의 汚穢한것이다. 묻지안은 下水道의 汚水를 路面에 撒布하는것은 北部에서는 到處에서 보는 바다. 그 病菌이 蕃息, 繁茂하는 下水道水를 퍼서 路面에 던지면 그 菌이 撒散하야 空中에 飛翔하다가 畢竟 사람의 體內에 드러가기쉬운것은 넉넉히 斷斷할일이다.

四

要컨대 京城府內에 傳染病이 猖獗하는것은 府民의 衛生知識의 普及되지 못한데도 잇지만 大衆的인 衛生施設의 不充分한 때문이다. 그러므로 當局의 根本的 對

特別理事會招集 全理事國에 通牒
會期는 自來廿一日至八月二日
伊의 參加與否極注目

【電通壽府十七日發】 國際聯盟事務局은 巴里에 滯在中인 알로이시 事務總長의 電命에 基하야 十七日 日聯盟理事國全部에 電報로써 特別理事會 招集通牒을 發하고 來七月二十一日부터 八月二日까지의 사이에 理事會臨時會議를 開催하겟스므로 代表派遣準備를 하여주기바란다는 旨를 要請하엿다 理事會招集의 形式은 決定하지 아니하엿스나 伊太利側은 前回의 理事會의 決議에 獨自의 解釋을 附하야 理事會의 干涉을 極히 制限하려고하고잇서서 萬若 容認되지안흐면 聯盟脫退도 구태여 不辭한다는 態度인데 알로이시 總長은 英佛과 協議한 結果 그 介入을 企圖하려고 畫策하고잇는것이 應히 興味잇는 件이라고하고잇다 그런데 알로이시總長은 七月아직 巴里에 滯留하야 라발首相兼外相과 協議하고 一兩日中에 羅馬에 들러서 뭇솔리니首相과 直接面談한다음 壽府에 歸還하기로되엇다 右羅馬會談에서 비로소 알로이시總長의 聯盟介入에 關한 참된 意向이 確定될것으로 豫想된다

新要求四項目을 伊政府又復提出
妥協點發見은 絕望視

【壽府十五日發聯合】 急迫한 伊에紛爭問題에 關하야 伊太利政府는 새로 左의 四項目으로된 要求를 提出한것이 判明되엇다

一、伊領植民地와 에디오피아와의 國境을 改訂할것

二、에디오피아는 伊太利에 經濟的權益을 認定할것

三、에디오피아의 行政府各部에 伊人顧問을 置할것, 그方式은 英國의 埃及에잇서서의 그것을 模倣할것

右에 關하야서는 目下 英佛伊三國政府及 알로이시 聯盟事務總長間에 이것을 基礎로 盛히 折衝을 行하고잇는데 伊太利가 如斯한 要求를 固執하는以上 에디오피아와의 사이에 妥協點을 發見하야 紛爭解決하기는 거의 絕望이라고 보인다。

伊軍의開戰準備
에디오피아問題를 實力으로 解決하려는 伊國戰備의 一斑을보이는 寫眞이니 上은 伊領 에리트리아에 陸揚한 尨大한 伊軍需材料, 下는 에리트리아를 行進하는 伊領소마릴랜드土兵

에國義勇出征者 市民權剝奪
米下院에案提出

【華盛頓十七日發聯合】 東阿의風雲이 急을告함과함께 米國國內의 黑人은勿論 白人間에도 에國軍援助를爲하야 義勇軍으로 出征을希望하는者가 續出하는形便인데 下院委員會는 此等義勇軍의 出征者로부터 米國市民權의剝奪을要求하기로 決定하고 十七日 下院本會議에 右主旨의法案을提出하엿다

社會教育官增員 全國學校視察

【東京電話聯合】 青年學校及 青年學校教員養成所設置에 伴하는 文部省社會教育官增員에 關한 官制中改正의件은 二十一日附官報로써 公布되고 同日實施되엇는데 文部省은 目下 人選中인 增員社會教育官二名의 任命을 기다려 從來 青年教育當局의 社會教育官二名을 合하야 四名의 社會教育官에게 全國七百六十八都市를 四區域에 分하야 觀察을 行케하야 五個年에 一巡할 豫定이다 그 觀察事項은 如左하다

一、青年教育에 關한 行政狀況

二、青年學校의 狀況 그리고 이外에 全國에 一千十二人의 觀察員을 任命하야 一個年 一人 九校式 一校一日의 觀察을 行하야 三年에 一巡할 豫定이다

土肥原少將 軍當局과協議

【新京十七日發聯合】 昨十六日午後 新京에 來한 奉天特務機關長 土肥原少將은 十七日午前九時 軍司令部를 訪問하고 正午까지 板垣參謀副長을 爲始하야 關係將校와 會見하고 重要協議를한後 一段 同部를 出하야 新京에 在中인 花谷齊南駐在武官과 會見하고 重要案件을 말하엿다

國境處理委員會設置 現狀으론實現至難
現地當局과滿國側意向

【新京十八日發聯合】 日滿蘇國境紛爭處理委員會設置에 關한 現地當局으로서의 意向과 滿洲國側의 意向에對하야 外務省으로부터 報告要請을바든 駐滿大使館에서는 目下 滿洲國側의 意向을 聽取하는 同時에 現地當局으로서의 態度에對하야 愼重協議中인데 現地當局의 意向은 大略 如左하다

從來 紛爭이 發生한것을 보건대 蘇聯側이 彪大한 兵力을 國境方面에 集結하고잇는 것이 導火線이 되엇가르므로 蘇聯側이 十分 誠意로서 이 根本原因除去의 態度를 取하지 안흐면 委員會設置의 效果도 자못 疑心스럽다고 信念된다 局地的인 紛爭處理委員會라면 或은 設置될수도잇슬터이나 現在의 狀勢로는 政治的紛爭發生防止를 期圖코한과如한 廣範圍의 權限을 가진委員會設置는 至難하다고解釋된다

農林省派遣員 旅券依然拒否

【電通東京電話】 外務省은 旣報 三四年度의 對比律賓輸出綿數量

對比島綿布輸出 同業者態度表明
米國側承認如何에不關하고
自制的標準을決定

【東京電話聯合】 紡績聯合會와輸出綿布同業會에서는 十七日 聯合特別委員會를 開하고 協議한 結果 日本同業者로서는 米國側의 承認如何에 不拘하고 一九三四年度의 對比律賓輸出總數量(五千六百萬方米突)標準으로 自制하야 七月一日에 遡及하야 實施하기로 決定하고 이뜻을 卽時 齋藤駐米大使에게 通告하엿다

外蒙側回答 關東軍當局不滿

【新京十八日發聯合】 하이라스텐 고르事件에 對한 外蒙政府의 正式回答에 對하야 關東軍當局은 外交部의 第二次要求에 全般的支持를 與하기로 決定하고 一兩日中에 滿洲里駐在特務機關長으로하여금 이뜻을 外蒙에 通告케하기로되엇다 關東軍當局은 外蒙側回答에 甚히 不滿의 意를 表하고잇서서 끗까지 外蒙側이 從來와가튼 頑劣한 態度를 繼續하는데잇서서는 斷乎 積極的解決手段을 取하려고 決意를 굳게하고잇다

宇垣總督 二十二日東京發

【東京電話聯合】 宇垣總督은 大體各方面에 對한 折衝을 終了하엿스므로 來二十二日頃 東京發 伊豆長岡의 別莊에서 一泊하고 歸任할模樣이다

一事一言
長白山人
에디오피아

一千八百七十年三月에 에디오피아의 紅海에 面한 一海岸(아삽)이 伊太利 어떤 私設會社의 손에 買收되엇다. 그것을 말하면 그地方의 一酋長이 土地를 떼어 賣收한 것이다. 이 會社는 一八八二年에 伊太利政府에 讓渡하엿다. 이것이 伊太利가 에디오피아 또는 아비시니아라는 老帝國에 對하여서 目標를 가지게된 始初다.

에디오피아라는 國名이 黑人이라는 뜻이라는 아프리카의 黑人文明을 代表하는 古國 나라다. 그 나라의 傳說에 依하면 이스라엘의 솔로몬王을 찾아가던 세바女王이 나라의 王이라 하고 女王의 後裔라고 한다. 그들은 西紀四世紀에벌서 基督敎를 國敎로 하고 當時에는 高度의 文明을 가지고 아라비아, 北亞細亞, 希臘帝國等과 通商하엿고 埃及과도 交涉을 하야 紅海의 貿易을 가젓섯다. 그러나 아라비아에 回回敎가 일어나매 中海의 東南岸이 回回敎化함에 맛치 이 古老한 나라는 歐米人과 文明의 世界와 隔離되어서 저도 世界를 잇고 世界도 저를 이즌지 千餘年을 지낫다. 그리고 겨우 近代에 이르러서 英國의 東南아프리카의 勢力과 相關되어 英佛伊의 列强의 爪牙가 들이닥치고 한것이다. 自負心과 가지고 오피아人이 으스러지는 同情의 눈물을 흘리는 사람이라.

伊太利가 一八八五年에 아삽 港을 占領함에 비로소 에디오피아는 野心을 느껴서 對抗하는 戰爭으로 에디오피아의 保護를 求하게되엇다.

北中實業家等 赴日考察團組織

【電通北平十八日發】 日中提携 北中經濟開發運動의 具體化함과 日本側에서는 產業調查團、實業視察團이 北中을 訪問하는데 對應하야 北中實業界의 有力者等은 日本의 產業과 經濟狀況視察을 爲하야 近近 赴日實業考察團을 組織하기로되어 北平總商會를 中心으로 目下 準備進捗中인데 北中實業家의 日中經濟提携希望의 具體化로서 成果는 注目되고잇다

黑龍江遡上한輕艇 蘇軍이突然射擊
在哈蘇領事에嚴重抗議

【哈爾賓十八日發聯合】 哈爾賓警察署對岸蘇聯邦領土 二百米突의 短距離에서 突然小銃의 一齊射擊을 受하엿다 多幸히 日本人乘組員三名에게 被害는 업섯스나 銃彈九十數發이 船體에 命中하고 그中數發은 機關部에 命中하야 航行不能에 陷하야 現場으로부터 約十五키로의 小島에 漂着되어 二晝夜동안 蘇聯軍의 監視裡에 受

江監視隊의 輕艇이 日章旗를 揭揚하고 黑龍江을 遡江하야 去九日 午後三時頃 黑河上流約四百키로의 地點에 到達하엿든바

外務省은 太田大使로하여곰 다시 强硬한 交涉을 行케하기로 決定하엿다

地方派遣員査證에 對해서는 아직 拒絕態度를 示하고잇스므로 하엿기 때문에 外務省에서는 蘇聯側은 日本의 漁業問題에 關하야 査證을 許可하기로 決定하엿다고하나 農林省의

外務人民委員部와 交涉을 行케하엿든바 太田駐蘇大使로부터 外務省에 連絡이 有하엿는데 蘇聯側은 日本의 漁業問題에 關한

와가라 캄차카地方에 日本人漁業狀態視察員을 派遣하기로되어 駐日蘇聯大使館에 査證을 求하엿든바 理由업시 이것을 拒絕

米國陸軍의 空中怪物遂完成
事實上空中의要塞

【電通시아틀十七日發】 當地보잉航空機會社에서는 米國陸軍의 注文으로 目下 秘密裡에 「空中의 怪物」 建造를 急히 行하고잇섯는데 마츰내 完成되엇스므로 近近 最終試驗飛行인 시아틀、데이톤(오하이오州)間 一千七百哩無着陸飛行을 行한다음 就役하기爲하야 引渡될터이다 이大爆擊機는 事實上 空中의 要塞이라고도 稱할수 잇는것으로 目下 秘密로 發動機七百馬力四臺, 發速二百五十哩, 航續力二千五百哩이라는 優秀機로 不壞性硼璃로 둘러싼機關銃射擊塔을 가지고 無線電信, 라디오 로보트式自動計器, 操縱裝置等 最新의 設備를 網羅한것이다

夕刊後市況 十八日

◆大阪	短期	氣配◆	
大新	一八四四〇	不變	
鐘新	一二二五〇	不變	
日產	六九六〇	不變	
東新	一三七八〇	不變	
◎名古屋	後止	三〇四四	
◆橫濱	生系	後引◆	
當限	六三七〇〇	先限	六〇〇〇
◆福井	人絹	後引◆	
當限	五八〇〇	先限	五九四〇

人事·集會

▲韓昌相氏 本社新築社屋將成人事次來社

加工稅賦課案 米上院通過形勢
日本生系將來憂慮

【電通東京電話】 十八日 在紐育 井上商務書記官으로부터 外務省에 達한 公電에 依하면 米國上院에서는 방크헤드氏의 生絲人絹假稅法案의 通過形勢濃厚化에 日本對米貿易輸出의 大宗인生絲의 將來는 憂慮되게되엇다 即上院農業委員會의 農業調整修正法案審議委員會에서 棉花加工稅防止를爲하야 棉花加工品의 競爭品에 課稅할것이라는 法案이 提出되어 먼저 棉花加工品의 競爭品인 人絹에 課稅하고 人絹의 競爭品인 生絲에 對해서도 均衡上 課稅할것이라는旨를 提案한바잇섯다 이에 對하야 全米紡績業聯合會及 日本生絲輸入業者는 極力 그防止에努力하고잇는데 上院의 通過形勢는極히 濃厚하므로 紐育駐在井上商務書記官은 十六日日本當業者代表二名을 帶同하고議會에 赴하야 國務當局과會見하고 生絲는 棉花加工品으로 競爭의 地位에 잇는것이 아니다 日本은 米國에 生絲를 輸出하고米國으로부터 棉花를輸入함으로써 兩國의貿易狀態는不可分의關係에잇고 圓滿히調整되어잇다그런데米國이日本生絲에 對하야 課稅한과如한 不當한 處置를 取하는데잇서서는 日米貿易은 必然的으로重大한 問題를發生하게될것이다 라고 嚴重警告를 發하엿다 이에對하야 國務當局은 問題는 이미 行政府의 손을떠나서 立法府에서 審議中인故로 어떠케도하기어렵다 따라서 外務當局은 對米貿易의 將來에 重大한 影響을 及하는것이라고 그推移를 重視하고 齋藤駐米大使에게 日米八十年의 友好關係에 鑑하야 米國側에서 自發的으로撤回하도록 措置를 取하는同時에 來二十日 通商擁護法發動令과 同時에 發表할 聲明書에서도 右問題에 言及하야 米國의 反省을 促할 方針이다

蘇聯邦援助로 中國共產黨活躍

【上海十八日發聯合】 蘇聯邦의 對中赤化方針은 最近에 新疆甘肅으로부터 四川의 徐向前、朱毛等의 共產軍과 連絡하려는 所謂國際路線의 開拓을 主要目標로하고잇서서 中國共產黨도 그主力을 이方面에 注力하고잇는데 日本의 北中工作으로 蘇聯勢力의 東漸에 莫大한 打擊을 受하야目下 駐中大使 보고모로프氏가 靑島에서 北中進出에 對하야 活躍하고잇다고 傳한다 이리하야 蘇聯은 西北各地에의 進出의 根據地로하야 共產軍과의 連絡 飛行機를 使用하야 援助하고잇는 모양으로 陝西山西의 共產軍은 最近에 積極的行動을 開始하게되엇스므로 山西軍의 省境出動、張學良氏를 中心으로한 西北剿共會議等을 行하고잇서서 同方面의 推移는 만흔 注目이 쏠리고잇다

橫濱市長更迭

【橫濱電話聯合】 橫濱市會는 十八日午前十時五十分 開會하고 後任市長의 選擧를 行한結果 絕對多數로써 靑木周三氏가 當選되엇다

佛英共同戰線案 英、佛國에提示?

【倫敦十五日發聯合】 英國政府는 十五日 巴里駐在大使 크러크氏에게 對하야 에디오피아 問題에 關하야 佛國政府와 特히 라발佛首相과 交涉을 遂하야 에디오피아 問題解決에 際하야 佛英兩國은 緊密한 提携를 保持하도록 다시 鞏固한 合意를 遂하엿다 英國政府는 이로써 英佛共同戰線을 構成하야 에디오피아 問題에 對하야 新方策을 案出하려는意圖라고 보이어 兩氏의 今後의動向은 자못 注目되게되엇다

朝鮮麻藥取締令 施行細則月末公布

朝鮮麻藥取締令施行細則은 요즈음 審議室의 審議가 終了되엇스므로 今月末에는 府令으로서 公布實施될터이다

本社辭令

朝鮮日報顧問 李殷相
命出版部主幹 學藝部記者 安懷杜
命出版部編輯主任 調査部主任 李甲燮
命調査部長

祝新築落成

咸南定平郡長原面仲坪里
長原金山

咸鏡線新上
大衆醫院
姜濬卓

北鮮精米所
李龍洽

平和醫院
楊泰郁

廣告
京釜線天安本町
最新各種 紳士服
禮服調進
李花洋服店
主李燦

元山
元山마르다윌손
女子神學院
曹喜炎

新
上

各署外勤을總動員 戶別檢疫을實施

例年보다激甚한市內傳染病의蔓延과 道衛生課防疫對策

경기도관내의 전염병의만연상태는 요지음의 고르지못한천후의 가세를 어더서 더욱할괴를띠여서 위생과는이로인하야 다른일은 거진제처노코 방역에망쇄하고잇는형편인데 최근사년동안매년칠월십일까지의 적리(赤痢)와 장질부사(腸窒扶斯)의발생상황을 비교해보면아래와가튼바 금년에와서 단연격증하엿다

	赤痢	腸窒扶斯
昭和七年	七一	二五二
同八年	九三	三八一
同九年	九五	一九三
同十年	一四〇	四三二

이에위생과에서는 이저지할바모르는 전염병의 무서운 공세에 대하야근본적으로 방어진을펴야할필요가잇다고하야 시원일까지의소위전염병기에는 위선시내의 각서의 외근을 총동원하야 매일 호별검병(戶別檢病)을 하야 전염병 환자는 유루업시 발견하야 격리시킬 방침을 세우고 곳 실행에 옴기리이며 따라서 전염병실을 가지고잇는 사설병원에대하야 더욱 감독과독려를 할작정이라한다

또한 해마다루진(累進)의현상을보이고잇는 전염병에대하야는 이러한 일시적방역으로는 한편으로 항구적대책도세울필요가잇서 이방면으로는 수일중으로작년도에 전염병이 가장 만히발생한 병목정(並木町)과 앵정정(櫻井町)이정녹 주민전부에대하야 대변검사를 하야 보균자를 발견하리라는데 이상한일본 금년에드러와서도 역시전염병발생률계로 수위를다투고잇는 구역중에는 대도정(大島町)과가튼유곽거리가잇서서 작년중의 병목정과아울러 이는유곽거리의 위생시설의불비의일면을 말하는것이라고하야 위생과에서는아프로 보안과와협의하야 이에대한대책도고려하리라한다 그런데금년중의 전염병발생의만흔구역은 대도정외에 원정(元町)한강통(漢江通)이라고한다

教員二名을射殺 兒童十四名拉去

高山鎭對岸楡樹林子에서 土兵이大學襲擊行悖

【高山鎭】 지난십삼일새벽네시경에 고산진대안즙안현 유수림자(輯安縣楡樹林子)에 계통불명의 토병팔십여명이 갑작이 나타나 일번방화를하는등 현립소학교에 침입하여 교원두사람을 사살한후 학생십사명을 랍거하고 물품과 현금사오백원어치를 탈취하야 방금 종적을 감추려구하는중 즙안토벌대급 일본수비대의추격으로 일시는대혼잡을 일우엇스나 쌍방의피해는 별로업고 토병은산중으로 도망하엿슴으로 방금계속추격중이라고한다

五十週年記念과 梨花女高同窓特志

조선녀자교육계에 큰공적을남기엿고 현재도만흔 공헌을하며 나아가는 리화녀자 고등보통학교(梨花女高普)에서는명년으로써오십주년을 맛는다는데 이것을기회로 동교동창회(同窓會)에서는우선 일천원을 거출하야가지고쇄어진담(墻)과정문(正門)을 개축하기로하고다음의위원들을선정활동한다는바 일반동창생은 만히응하기를바란다고한다

◇委員 同窓會副會長 高鳳鎬 委員 徐明學 委員 金愛日 金永愛 崔錦順

이와동시에 동교후원회(後援會)에서는 긔념사업으로오천원을 거출하야재봉긔계와 현미경과기타도서등을구입키로하고 회원은 각각재산의천분지일식 거출하되 오는구월이십일이내로 하기로하얏는데수금을하려 후원회역원들이곧활동을개시하리라한다

漢藥取締令準備

近者非常한發達普及에따라 藥品營業取締와獨立으로

한약취체령의 제정이업는 조선에서는 그취체에 비상한지장이잇서 겨우약품및 약품영업취체령에 의지하야 거기에 준거한 취체룰칙을 발하는 정도인데근자에 한약의 발달보급에따라서 취체에 불편을 느끼게되므로총독부위생과에서는 이한약취체령의 제정을 급히하기로 결정하고 목하그안을 세우는중이다

京圖線復舊遲延

【奉天十八日發聯合】 경도선(京圖線)의수해상황에 관해서철도총국에 달한정보에의하면 다조구(茶條溝)유수진(楡樹鎭)사이가 회복되엇슬뿐으로연길(延吉)마반산(磨盤山)로두구(老頭溝)동불사(銅佛寺)들사이는 아직까지는복구될가망이업고동불사 조양천(朝陽川)사이의 복구에대해서만녹하 복구재료를 수송하는중으로기타 각지수해의 복구공사를급히하고 잇는데 전부복구되기까지에는 아즉도 닷새가량을 요할모양이라한다

拉賓線附近에서 土兵과衝突頻頻

【吉林十八日發聯合】 지난열엿새날 오전일곱시랍빈연선(拉賓沿線)수비대 의하야(下野)×단은소성자(小城子)여북쪽륙십륙키로에잇는우가위자(于家威子)부근에서 약백명의왕덕림(王德林)부하인비마난을 발견하고 이를습격해서 큰 타격을주엇고 또면중(棉中)×대는열엿샛날 아츰일곱시수곡류(水曲柳)서북쪽 이십륙키로』지점에서왕림(旺林)의잔당토병이백명을맛나서 이를습격하여 전멸적타격을주엇다。 이싸홈통에반만군의유긔된사체는설흔 아홉이요 전리품상년식긔관총 소총 권총 탄약등이인 설두명을 빼아서왓다 그리고일본군은 세명의경상자를 내엿슬뿐이라한다。

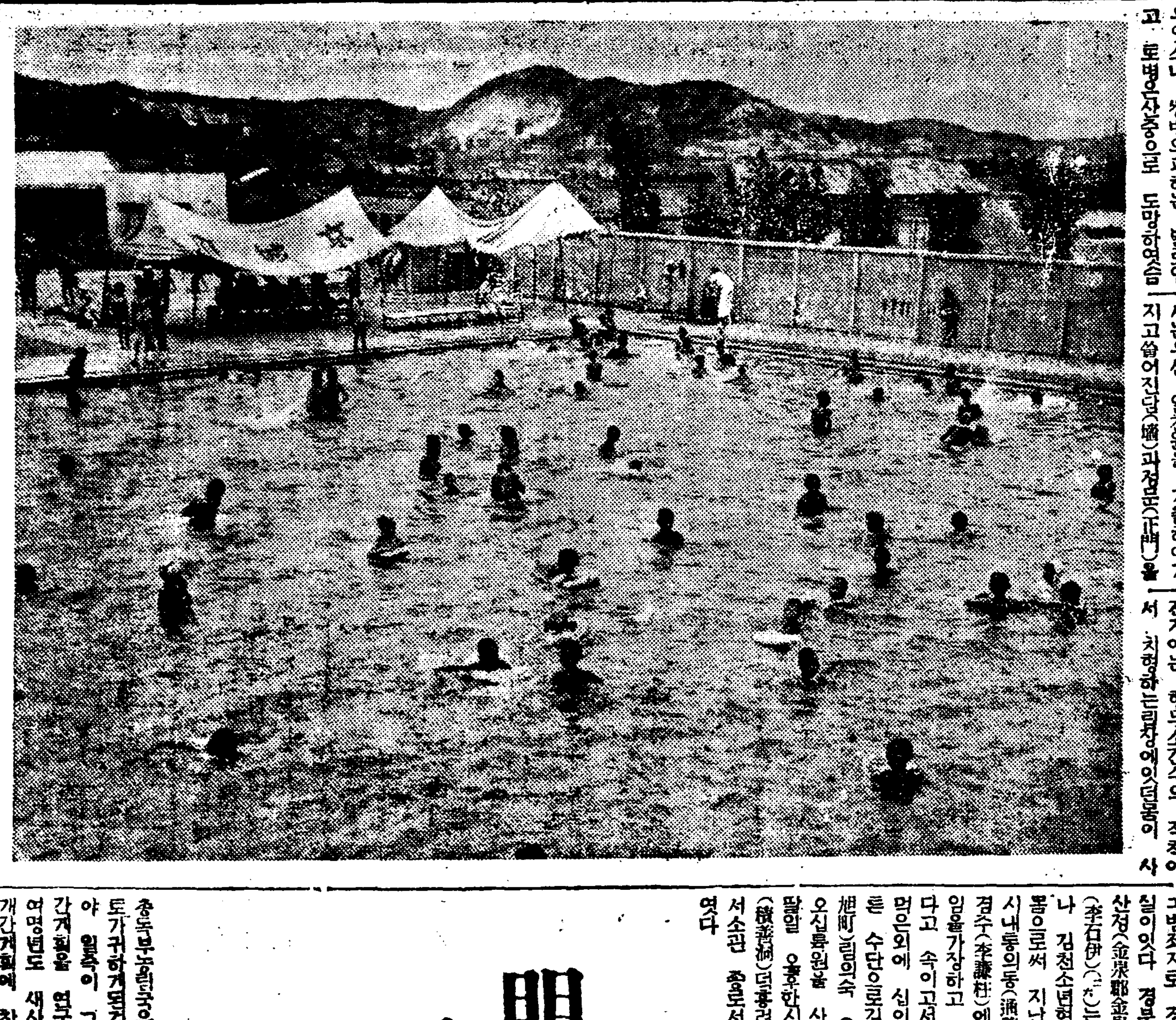

▲철맛난 河童들! (어제 경성운동장 풀에서)

地主로假裝한 詐欺看守被捉

土地를판다고放言

전자에는 형무소간수의 직책에서 치형하는리장에이던녁이 사기범죄자로 경찰에걸리게된 사실이잇다 경북김천군김천읍 남산정(金泉郡金泉邑南山町)리석이(李石伊)(二七)는 이전에이변반이나 김천소년형무소 간수로잇던몸으로써 지난륙월 이십일일에 시내통의동(通義洞)오십오번지리경수(李慶洙)에게서 자긔가지주임을가장하고 자긔의 토지를판다고 속이고서 칠십원을사취해먹은외에 십이일에 또전긔와가튼 수단으로김천읍욱정(金泉邑旭町)림의숙 (林義淑)으로 부터 오십륙원을 사취해먹엇는데 십팔일 오후한시경에 시내적선동(積善洞)덕흥려관 (德興旅館)에서소관 종로서원에게 체포되엿다

大路上에서 現金을强奪

【경성】 부내 서대문서(西大門署)관내향촌동(香村洞)에서 종로서(鐘路署)관내로 자하문전(彰義門前)도교에서 하로를격해서련거퍼일어난 금비녀강탈사건의범인이 이제껏체포되지안허서 갓득이나통행객들의 불안을자아내이고잇는이때 또룡산서(龍山署)관내에서 통행인에게덤벼드러현금을강탈해간대담한 탈거사건이 발생되엿다。 즉 지난십륙일밤 길가는사람들의인적이 채끈치기도전인 아홉시사십분경에 부내금정(錦町)이백사십번지 오영순(吳永順)(二七)이란 청년이그이웃송모(宋某)란 사람의싸전(米穀商)에 이르러오원짜리지폐한장을내노코 잡깨십전어치를 산후일원짜리지폐넉장과백동전구십전을 거슬러바더가지고 자긔집으로도라가든도중미생정(彌生町)륙번지 김경선(金景先)의집압헤다다럿슬때에 전허인상불명한 괴한이덤벼드러 전긔 오영순이가 손에쥐고 가든돈중에서 지전으로만 사원을졸개처럼 빼아서가지고 번개가티 자최를숨겨바리고 말엇다는것이다 그래서 이급보를접한 소할룡산서에서는때가때이라 이사실을 비밀에 부치고 방금가처로 범인수사에대활동중이라한다。

明年度田地開墾 五萬町步를計畫

十個年繼續事業을明年度부터着手 南道地方耕地擴充策

총독부농림국은 남조선지방의농토가귀하게된것을 변통하기위하야 일쪽이 그대책으로서 밧개간계획을 연구중이엿든바 드듸여명년도 새사업으로서 제일긔개간계획에 착수하기로되엿다 제일기사업의 개간예정면적은 오만정보로 일개년에오천정보의비례인데 십개년으로서 완료할예정이다 일정보의개간비는 평균일백오십원예산으로 삼분의일은 국고보조를 하게되는데보조총액은 이백오십만원이며 명년도요구계산액은 이십오만원이다 개간예정지는 제일차계획으로서는 우선 남조선지방에 집중하고경지자 귀한것을 변통하는동시에 인구과다로 농촌을떠나서 일본내지방면에 건너가게되는 남조선사람들을 막게되는 일석이조(一石二鳥)의효과를기대하고잇다

賭博軍掃蕩

【?】십칠일새벽에 시내명치정(明治町)성근호(成根鎬)와 하왕십리(下往十里)리학재(李學在)량인은 명목정리춘수(李春秀)방에서 화투(花鬪)로 도박(賭博)을하다가 소관본정서원에게발각되여엇다

百萬長者의愛妾

六千圓詐取 邪戀逃避

不義한愛慾軌道도마츰내切斷 兩名은釜山署에被捉

【大邱】 백만장자의 애첩으로서 황금과 애욕의십자로에서 헤매다가드듸여 거액의돈을 편취해가지고 어린정부와함께 도망햇다가그만 경찰에게붓잡피고 빼돌어진 『그여자의일생』 이것이다

대구시내 백만장자 모씨의애첩 김복순(金福順)(二七)은 의령(宜寧)출생으로서 일즉이경성모녀학교를 졸업하고는 당시의애인이든진주(晉州)『라이싱선』 석유회사사원조모(趙某)를 헌신작처럼차버리고현재의남편부호에게돈에홀려서첩으로 와서미련한『장한몽』(長恨夢)을 되푸리하엿다 그리하야어느사이에 일남일녀까지 어덧스나 마음업는 첩사리에 번민과 한삭만차하가드니최근에는 모전문학교 학생 정모(丁某)(二七)와 정이 통하야 일허버렷든청춘을 다시 차저서남모르는 애욕을 즐기고 잇다가수일전에는 필경남편이 거래하는 상인들에게서 남편의 일흠으로 륙천여원을 사기해 가지고전기학생과함께 그만어대로 모양을 감추어버렷다 이보고를바든 대구서에서곳전조선각지에 수배하고 그들의행방을 찾고잇는중에 십륙일에드듸여 두명은 부산(釜山)시내에 숨어잇다가 그곳경찰의손에 붓자펏다고한다 (사진은 김복순)

李恒九男爵에 損害賠償請求

土地管理人結局勝訴

리항구(李恒九)남작이 그토지관리인에게 오천원의 손해배상을 물게된 판결이잇다 시내공평동(公平洞)삼십일번지 심상덕(沈相德)은지난륙월상순옥인동(玉仁洞) 리항구남작을 상대로오천원손해배상의 청구소송을 경성지방법원민사부에 제기하엿섯는데 십륙일에 피고의패소판결이 내리엇다。 사건은 심상덕은명치사십이년에 당시고리완용후작의 집의토지관리인으로 채용되엇섯는데 그이듬해 명치사십삼년일한합병이 선포되자 민중이 리후작의 저택을 습격방화하고 폭행을하는데 그때에 나히어린 리항구남작이 미처피신을 하지못하여 생명이 위험하게된것을 심상덕이가 위험을무릅쓰고 뛰어드러가 구해온사실이 잇섯다 이에대하야 리완용은 아들의생명의 은인이래서 그사례로 전기공평동삼십일번지에 집한채를 사주되 심상덕은 가난한터이니까 파러먹을염려가 잇다하야명의는 리항구남작의것으로 하여두고영구히그집에서살기만하라고 하엿섯다 그리하야심상덕은 이래 그집을자기소유나다름업시지니고사러왓는데 금년이월십륙일에 리항구남작은 전기가옥을손인모(孫寅模)라는 사람에게대금오천원을밧고 매도하엿다。이에대한 손해배상을 원고가청구한것인데 경성지방법원에서는그가옥이 비록 명의는피고의것으로 되여잇스나 사실상원고의소유인데 불구하고 그와가티 처분한것이니 그처분금액에 상당한 오천원의손해를 원고에게배상할의무가 잇다는리유로판결을 내리엇다

朴勝彬氏朝鮮語學 出版記念會盛況

박승빈(朴勝彬)씨의저서조선어학(朝鮮語學)출판 긔념회는예정과가티십팔일 오후일곱시 부터백여명다수인사의 참석하에 시내명월관(明月館)에서 윤치호(尹致昊)씨의 개회사로 시작되엿다 림규(林圭)씨의 저서내용설명이잇슨다음 회합인사중에서 축사가잇서고 박승빈씨의 연구담을겸한 답사가잇난후 만찬으로들어가 성황중에 아홉시 반경에 끗마엇다

漢江煙火大會

【京南】 한강반(漢江畔)에거주하는유지들도 서하로밤시원한 한강에방청취를 일반에게만끽식히고저 오는이십일밤여덜시에 한강인도교밋헤서 연화대회(煙火大會)를 개최하기로되엿다한다

八歲小兒溺死

【高城】 고성읍서리에사는 황순근(黃順根)의삼남황병준(黃丙俊)(八)은 지난십오일 오후사시경에남강(南江)서리나루에서 메역감다가 불행이도 물에빠저죽엇다

"우리글방은 우리힘으로"

朝陽學院運動場基地를 梨泰院洞民이賦役

【京南】 『우리의 글방은 우리의힘으로!』 라는슬로간을 내세우고 조반석죽도 제때업서쩔쩔매는 가난한 이태원동민들이 병대들이 먹다남은 가르키고저 주머니돈들을 털어서 교육긔관을 세우는데 또한고달픈 몸을 무릅서가며 두차례식이나 자진부역을나서서 교사를신축하는 향학열의 타오르는 동리가잇다 시외한지면 리태원(梨泰院)에잇는조양학원(朝陽學院)은 십여년동안무산아동의 교육을해오든바 교사도협착해젓고따라서 퇴폐하야저서 동민들은 교사를신축코저 여러가지로 고심초려한결과하다하다못해 동리에유출인 부군당(府君堂)을 모은행에다 사천원에저당을하고 지난륙월부터 교사를신축하게되여 동민들은 자진부역을나서서 교사의긔지를 닥거노앗섯는데 이번에는 그운동장을닥고저 또다시지난이일부터 이래동리 리중계(里中稧)장 정긔주(鄭基柱)씨지휘하에 제이차로자진부역들을 나서서 하는중이라한다

運動競技

大阪遠征앞둔 醫專蹴球 平壤서合宿練習

官立醫專蹴球部에서는 來八月初旬부터 下旬까지 大阪、京都等地에遠征코저 平壤市外에서 合宿練習을 行할터이라는데 同部의陣容은 다음과같다

▲監督 白麟濟 ▲마네저 ▲코-치 金永根 ▲主將 ▲選手 [illegible]

女子專用풀 每月曜日을期하야

女子水上競技普及을위하야 來二十日부터八月三十一日까지의 每月曜日을期하야 京城運動場에잇는 京城府營풀을 女子에게만 (男子禁止) 有料開放하기로되엿는데 期日은 七月中은二十二日、二十九日、八月中은 五日、十二日、十九日、二十六日의 四日間이라한다

對普專庭球에 開城軍이勝捷

普成專門西北朝鮮庭球遠征團一行 十二名은 十七日午前九時四十分列車로 開城에到着하야 一息後 午後五時부터 開城商會社松岳庭球場에서 朴斗華氏審判으로 對抗戰이 開始되엿는데 最後의 激戰인 金明植、李鼎完組에게 惜敗하얏다는데 當日의 成績은 다음과같다

普專 — 第一라운드 — 高麗
(第二라운드)
(第三라운드)
— 決勝戰 —
[illegible]

中、長距離競走에 東西對抗陸上에 孫、南兩君參戰

昭和四年以來 中斷되엿든 東西對抗陸上競技를 復活하야 오는二十、一兩日 名古屋鶴舞公園에서 擧行케되는바 關西地方代表中에는 우리 主將인 柳長春君이 千五百米、五千米、萬米等에 出場할터이며 孫基禎、南昇龍兩君은 마라손에 各各參戰케된다는바 그 成績은 자못期待된다

中央高普水泳部 元山으로發程

中央高普水泳部에서는 元山海水浴場에서 合宿練習을하고자 選手四十名을 引率하고 二十日午後十一時半에 元山으로發程하리라한다

米國水上에 新記錄

【桑港十四日發同盟】 方今日本選手遠征中에 잇는 米國水泳界는 十四日 當地 四百米 『리레』에 잇서 『메데이카』『리지쿠렌』『킬프라』『후익』의 四勇者는 四分三秒一의 米國新記錄을 지엇다 한다

留學生籠球對抗戰

平壤OB籠球部에서는 오는十九、廿兩日間 每日午後四時부터 方今 歸鄕하야잇는 留學生들을 迎接하야 光成高普校大講堂에서 歡迎籠球競技를 擧行할터인데 留學生의 陣容은 다음과가티決定되엿다 ▲主將 崔士中 ▲金禎稷·元應瑞·義允昶·黃芝傳·金東煥·韓惠德·許于俊·張利鎬

64

冷物은

胃腸을傷한다
特히仁丹을만히
먹어胃腸을튼튼히하는것이
夏節保健의第一條件

더운때에仁丹을메일개물고 淸水한잔마서보시라、氷水와氷菓子類以上의淸凉한氣分이全身에넘친다。

仁丹

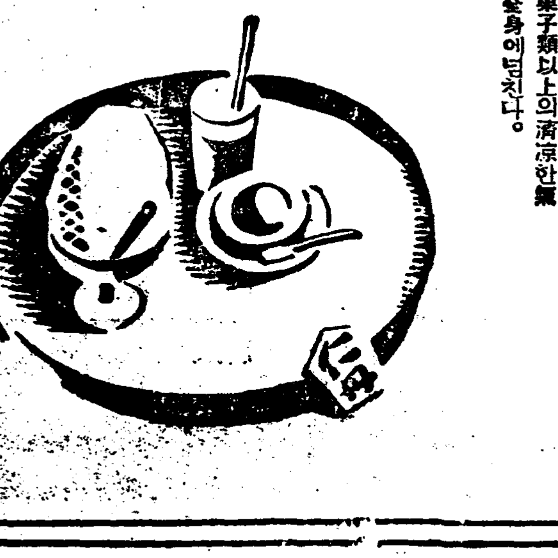

漢てく蹟の疫を ぬら
○感 そのまゝ
サックキラスーキソ 現代人の要求はこれ
防毒に制産に
東京市荒川區 全國藥店にあり
日本ハナキゴム製造所

自轉車材料 原價奉仕
製造元より直接皆樣へ 信用重視 問屋
最高級新車日英保險付 十二圓
實用優美新車 四十七圓
出物太リヤカー 五圓
地方卸 諸官廳納品 帝都隨一のエスエム號製造發賣元
東京市日本橋區江戶橋二の六大通 自轉車製作 日英商店
電話日本橋三七〇二番〇四一七番

白毛染 赤毛染
君が代
요가미기
婦人은爲先白毛染
頭髮의化粧은君が代로
君が代는
엇더한白毛나赤毛라도 染髮한니다물들기쉬우며오래가고毛髮을傷치안으며머리털이잘퍼집니다 한번試用하야보시옵
德用二十錢
全國藥店에잇습니다
萬一品切時에는本店에請求하시오
定價 新型二十錢 新製四十錢 液製五十錢
東京市淺草區藏前一丁目三番地 本舖 山吉商會 電話淺草(84)二八六二五八 振替東京一九三七二番

皮膚 チャージ
두통과치통에 진노-
赤두 卽통 의약
근질근질한皮膚病
무좀、음부십진、음진、여드름、부스럼、땀띠、빈대、모기벼룩등에물린데 바르쇼시라!
卅錢、五十錢、一圓、五圓
東京神田花房町 山崎帝國堂

世界에서第一싸다고하는
(四海公論) 第三册近日賣切
二百頁의豪華版雜誌가 단十錢임으로 그야말노날개가돗아서날어갑니다 그러케만든잡지가 다-나가고除外가업서업습니다 第四册이곳또나오니자미잇는趣味雜誌四海公論을 지금곳사보시오지금곳안보면 곳떠러지고다시는 못봄니다
詳細는 七月三日附 本紙 全頁廣告를 보시오
振替나切手로注文하시오
京城竹添町一ノ一八
四海公論社
電光 二○九番 三三四番
振替口座京城九八六○番

고대하시든
四海公論 No 3

七月十六日부터晝夜替 正午十二時 三時半
無料入場券은 廢止
〈松竹〉 歡樂의바운 지리운라
坂本武、吉川滿子 主演
三週間
구라렌스 브라운 監督
上京第一步 全八卷
漁村哀話 서색시 全三卷
金剛丘 作
朝鮮劇場 電光三○一

七月十五日부터超特別大興行
「晝夜三回」
虎다-산
中差おでん 中篇
佐久間妙子 伴淳三郎
大熱演
七月二十五日부터
優美館 貫鐵洞 電光

咸南山間郡部의 冷寒對策案樹立

爲先耐冷性만흔作物栽培奬勵

豫算通過도거이無違

【咸興】 산지대개발에사인을?둥을목적으로 십삼만원에 상정하엿다가 십오만원인한 함남도내무부장과 동농무과장의 귀임담에 의하면 명년도산지대개발급랭해대책에관한 도의예산안은 대개 인용되엿다는데 그시설의내용을 들으면다음과갓다

랭해대책(冷害對策)에 관하여서는 연맥、옥촉서、촉서피、마령서등의 랭해에강한 량품종을보급시키며 특히 내한성(耐寒性)이만흔 과맥(課麥)급「홉푸」의 재배를장려할계획이다

특히「홉푸」는마(麻)와 함께 본도에특유한작물이다 시험조사(試驗調査)에 대하여는 북선지장(北鮮支場)급도 시험장을 대확충하여 조출품종은 시험재배할것이며 특히측후소(測候所)를 충실히할계획이라한다 양잠(養蠶)에 대하여는대체 내한성이강한 목우、순천자수(慈水)의 상(桑)을 장려재배할터이며 작년에시작한뽕나무급토성(土性)등 더정세히조사하기위하여 딸랍초에고류(高柳)긔사를증장시킬예정이라한다

춘다지며 수원지(水源池)의용이 흐린것을 청천지(淸川池)의설비가업서 직접로과식히는관게상을 정을로인하야 노과지가 막힌것과 전긔침전지설비가 업슴으로 로과된 물이흐린것을 [illegible]水로알고 사용자가 물불평이버리든것으로 그와가티되것이라한다

咸平郡下에는 四割未滿의 移秧

그나마擧皆枯死狀態

【咸平】 전남함평군일대는수십년래업는대한발로 경작면적구천여정보에 사할미만의이앙(移秧)으로이졋은 남녑이 극도로 흉흉하여가는데 그사할미만의 이종(移植)이나마 백사장가티 타지고마름으로 함평일대의 금년농작은 폐농에 이르렷스며 천우(天雨)는물론、하천수(河川水)도 고갈되어 군당국으로서는 한해대책으로 대용작물 장려를지도하는동시아즉까지여명(餘命)을가지고잇는종묘(種苗)의가식(假植)방법을 지도하며 각면주최로긔우제를지내는등 노심초사도 수포로 돌아가서 전남의부고라는 함평일대는 암흑한비운에 잠기여잇다

崔氏孝烈碑 除幕式擧行

【群山】 옥구군옥구면이곡리(沃溝郡沃溝面耳谷里)류백일번지 송상순(宋相順)씨의자당인최씨(崔氏)(?)는이로부터 삼십년전에 그사자인 송씨가삼세때에남편과 사별한후그로[illegible] 유자를데리고근근자자하야 과수의몸으로아들을 훌륭히[illegible] 선행을 [illegible] 반생에 봉제사는 물론히반들 빈민에대한 자선사업을 한바가 만하야근동에서 그의선행에대한 칭송이 자자하던중 지난구일 옥구군향교(沃溝鄕校)유림의 발긔로 [illegible]씨에대한 효열비(孝烈碑)의 제막식을 성대히거행하얏스며 송상순(宋相順)씨도 세궁민의 세금대납 빈민구제사업등으로 송씨에대한 칭송도자자하다고한다 ◇寫眞……崔氏孝烈碑

水産校盟罷事件

圓滿解決一齊登校

【統營】 지난사일부터 휴교중이든통영읍포 공립수산학교는제삼학년생동중 희생자삼명을내이고 학부형과동창회원들의알선으로생도측과 학교측의호상양보로원만해결되여 [illegible]일부터 일제히등교하엿다고한다

綾州의水泳場

二十日에開幕

【綾州】 산천수명(山泉水明)한능주 영벽강(映碧江)에서는 이십일부터수영장을 공개하리라는데 번영회(繁榮會)남평회사(南平會社)본보지국(本報支局)등의 련합주최로 해변보다 금번에한하여서는각별한장치와 설비를하여 일반유객의 편리를도모하며 따라서 남평회사에서는 특히차입[illegible]할인하리라한다

所得稅問題爆發

米穀業者의實情沒却이라고

當業者側異議申立

【群山】 군산미곡취인에 대하야도 미곡통제법(米穀統制法)으로 공지에서허이적거리고잇는군산미곡업자(米穀業者)들에게실정을몰각한과중한소득세(所得稅)부과에대하야 일반미곡업자들사이에 물의가분분하다함은 긔보한바어니와 그후당업자간에는 대책에대하야 여러가지로 협의중이던바 드디여동문제는표면화(表面化)하야 지난십칠일오후한시경군산미곡상조합원(群山米穀商組合員)이 중심이되야 미곡이출업자(米穀移出業者)를비롯하야 미곡상(米穀商)수씨가 군산세무서(群山稅務署)를 방문한후 미곡취인에대한실정을 상세히 설명한다음소득세무과에대하야정식으로 이의(異議)를 신립하얏다는바 문제는 이제로부터 전개될것으로 일반관계자들은 그의장래를 주목하는동시에 세무서태도에대하야서 가장주목을하고잇다한다

放送局設置實現

【裡里】 저간리리읍의현안중에잇든 리리방송국(放送局)설치문제에잇서서는 관계당국과극력운동중이든바 얼마전에 방송국원이 현지를조사한결과 명년도는그실현을 보리라는데 고산리리읍장(高山裡里邑長)은상경하야 만반타합을하엿다고한다

少婦가老婆亂打

二週治療의重傷

【元山】 젊은녀자의싸홈을 말리다가 이주간치료를요할 중상을 당한 노파가잇다—— 지난십륙일오후십시경 원산부명석동 동아리발관(東亞理髮館)압 넓은대로상에서는 삼십세가량되어뵈는녀자가 대차관게로 로가상에서 싸홈을하고잇자가는사람오는사람이모여 삽시간에인산인해를 일우엇섯는데 이때이 삶긔동등해싸우는 젊은녀자에게 중재를하고저 원산부명석동김윤녀(金允女)(五二)노파는「서로싸우지말고 평화스럽게 해결함이조치안흔가?」하는한마듸말이「화」가되여 그만젊은녀자에게 가슴과엽구리를어더마저 꼿덕원의원(德源醫院)에 입원치료케되엿다는데 이러케흉은사람을 더욱히 싸홈을말리는사람을 함부로나려한그는 원산부명석동박봉삼(朴奉三)(三七)인바 전긔피해자는 방금고소를준비중이라한다

延安支局後援의 全朝鮮蹴球戰

【延安】 연안황해당 주최와연안체육회급 본보연안지국후원하에 제일회전조선 축구대회를 연안공보교운동장에서 오는이십팔일 오전십시경에 개최하리라는데좌긔규정에의하야 참가단체가만히 잇기를바란다고한다

一、大會期日 七月二十八日午前十時
一、大會場所 延安公普校
一、申請期日 七月二十六日까지
一、申請場所 延安體育會事務所
一、申請金 每團體二圓으로定함
一、選手人員十一名 候補二名으로定함
一、審判은 運動年鑑一九三五年度規則準
一、抽籤方法 本會에서抽籤決定함
一、賞品 銀컵外他賞品을授與함 [illegible]十團限定

水源地故障으로 卅餘時間斷水

【開城】 개성부수도계에서는지난 십륙일오후한시경부터 십팔일오전륙시까지 약사십일시간동안사시간만 물을배급하고 삼십칠시간동안은 물을배급할수가 업게되여 비교적 일년중에 음료수를 만히 사용하는 여름철에부

第一回全朝鮮 夏期保姆講習

參加遝至、盛況을豫期

【平壤】 면청평양련합회소년부주최와본사평양지국후원으로 개최되는제일회 전조선하긔보모특별강습회는 이십삼일부터 부내신양리(新陽里)숭전대강당(崇專大講堂)에서 개최된다함은 긔보와갓거니와강습회개최허가가 십칠일부로 주최자측에 배달되엿스므로첫식으로만반준비에착수하엿다 한번 이강습회가 개최된다는 긔사가 본보에게재되자 멀리봉천(奉天)무순(撫順)등만주각지와 조선내각지에서 참가신청이답지중이므로 성황을예상키에 주저치안흐며 제이세국민인 어린이들을 교육하고잇는 보모들로서 이회합에참가하여 신지식을연마하며 금후동긔관보급방침을 토의하는 긔회를 일허버려서는 시대에뒤떠러지는 어리석음이 잇슬것이다 이십이일까지 평양부내 순영리(巡營里)일백삼번지 조선일보사평양지국내(朝鮮日報社平壤支局內)보모강습안내계(保姆講習案內係)로 신청하면조켓다고한다

青年鐵道自殺

【大邱】 십칠일 오전칠시이십분경에 대구자갈마당부근 대구부달성정(達城町)철교를 통과할지음에 대구부달성정삼백팔번지 리명근(李明根)(二七)이가 뛰여드러 철도자살을 하엿는데 그원인을 들으면 전긔 리명근은 아편중독자로서 일정한직업도업고 그가정에서까지 신용을밧지못하고 오든중 얼마전에 대구경찰서의 중독자수용소에서 완치되어 나온후 과거생활을 청산하고 신생면을타개코저 하엿스나 일반사회는물론 자긔가족간에서도냉대함으로이를 비관하고그와가티자살하엿다한다

强制結婚에反抗 妙齡處女投身

十七日松濤園에서

【元山】 십칠일오전팔시반경원산 송도원(松濤園)에서는 꼿다운묘령처녀가 잔교(棧橋)로해서그만 푸른바다에 몸을던저 한많은세상을 이저버리고자 자살을하얏던일이잇섯다 그처녀는 원산부송흥리오십삼번지(元山府松興里五三) 리여녀(李汝女)의딸 김보배(金寶培)로서 방년열아홉의 미묘의처녀인데 그죽으려던이를 알어보면그는 어머니와 두동생을다리고 일본집에 고용사리를하며서가난한 살님을 이여왓섯는데 그동안 남의부채로 말미암아그의어머니는 보배를 얼마의납폐를밧고 원산부와우리(元山府臥牛里)김칠수(金七秀)(假名)이라는청년과 약혼하엿스므로 십월로 혼례식날이 박두하엿스나 보배는일본집마음에 업는이 약혼을 반대하고식집을 안가겟다고반항하여왓섯는데 그러면파혼할터이니 측에서는 폐금을 밧칠하라고 독촉이심하므로 그의어머니는 변상할긔이 업서 다시 다른곳으로 전매할

綾州 綾州水泳大會
▲時日 七月二十一日午前
▲場所 綾州映碧江
◇主催 綾州繁榮會
◇後援 南平會社、朝鮮日報社綾州支局

城津 青年會創立記念 蹴球大會
▲時日 七月二十一日午前十時
▲場所 城津公普運動場
◇主催 城津尖端青年會
◇後援 北鮮日報、朝鮮日報兩支局

元山 鄭勳謨女史獨唱會
◇時日 七月十九日午後八時半
◇場所 元山館
◇主催 元山樂友會
◇後援 朝鮮日報元山支局

淸州 教育舞踊講習會
▲時日 七月二十一、二兩日間
▲場所 淸州第二公普校講堂
◇主催 東京島田兒童舞踊研究所
◇後援 朝鮮日報社淸州支局

統營 南朝鮮蹴球大會
▲時日 七月二十、二十一日午前九時
▲場所 統營學友運動場
◇主催 統營蹴球俱樂部
◇後援 朝鮮日報社統營支局

宣川 婦人裁縫講習會
▲日時 七月十八日至二十二日(五日間)
▲場所 赤栗幼稚園講堂
◇主催 싱거-ミシン裁縫會社宣川分店 財團法人赤栗幼稚園慈母會
◇後援 朝鮮日報社宣川支局

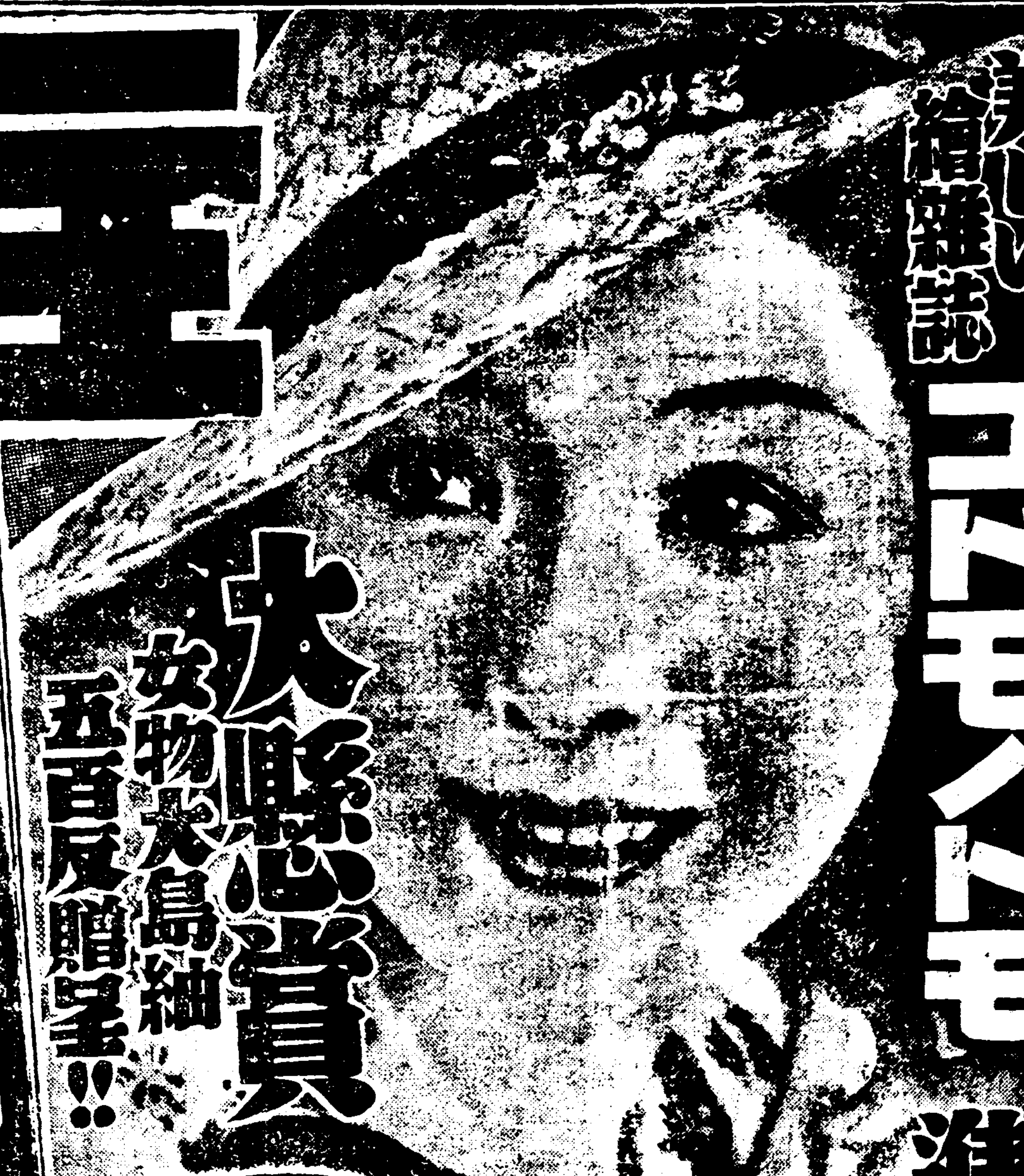

主婦之友 八月號

美しい繪雜誌 コドモノトモ 進呈

大懸賞 女物大島紬 五百反贈呈!!

別冊附錄 玉子の和洋料理 二百種の作り方

卵는어듸서든지쉬이어들수잇는材料임으로 家庭雜菜에는第一重寶임니다。簡單하고도 美味한鷄卵料理二百種의 手法을 畵報式으로詳細히發表한 이大附錄을 하로밧비엇더한家庭에서든지充分히利用하시옵소서。

寶塚と松竹 レビューの花形百人集
寶塚松竹の人氣スター總動員の豪華版
全部本誌特寫の傑作寫眞ばかり
目のさめるやうな美しい色刷高級印刷

お醫者樣が見た夫婦和合の祕鍵
醫學博士諸岡存先生과保坂孝雄先生이特히「主婦之友」를爲하여、大膽하게、赤裸裸하게發表하신 特別記事임니다。新婚者는勿論、中年家庭의夫婦도、이것만은곡熟讀하시라고말씀들이고십습니다。夫婦和合의秘中秘은이 記事만一覽하시면 곳理解하시게 됨니다。

北海道松前沖の孤島に燈臺守の家庭を訪ふ(吉屋信子)
여러분이다아시는吉屋先生이親히訪向하신特別記事를만흔寫眞과함께發表하엿슴니다

長篇小說 眞實一路(山本有三)
長篇小說 人妻椿(小島政二郎)
長篇小說 男の償ひ(吉屋信子)
諧謔小說 女軍突擊隊(中野實)

牧逸馬先生の絶筆
急逝された先生の最後の傑作「紅の故郷」と「白梅紅梅」は本號に發表。

片親で子供を育て上げた方法
赤ちゃんを機嫌よく育てる秘訣畫報
精神病を家庭で全治した方法
勤人の奧樣が成功した商賣の經驗
山や海へ行く人の美容相談會
海女の生活を見たり聞たりの會

夏の蟲で作った妙藥の効能の實驗
蟬や夏の蟲で他の病氣を治す方法を詳細發表!!

婦人の犯罪を語る座談會
女の犯罪とそのかげにひそむ戀愛話を語る特別座談會!!

流行のレース編手藝七種の編方
實物大の型紙三種(開襟シャツ フランス人形 婦人ブラウス)を進呈
冷いゼリーの手輕な作り方十五種
美人になる五分間美容体操畫報(崔承喜)
期待하시든舞姬 崔承喜氏가實演하신 特別畫報를한번보시라

特價六十錢(送料七錢) 東京神田 振替東京一八〇 主婦之友社

森林令緩和하야 民間林開發計畫

開放區를設定牧畜棉作에適用

林政課서具體案作成

一千萬町步에達하는 民有林野는 森林令(明治四十四年六月)及森林令(私有林野施業制限規則)에依하야保護되고잇는바 近年그膨大한面積을 보게되야最近 民有林은實現利用開發의 域에達하얏는데 森林制限令은 利用開發을 嚴禁하고잇는關係上 總督府 林産의利用되지못하는 現狀임으로 總督府에서는 右에對하야 十一年度以後積極的林利開發을 目標로治山工作上 支障이업는 範圍에서民有林野의 大大的開放을하며 伐採開發을許할方針을樹立하야于先第一期工作으로 來年度부터十年計畫事業으로 全朝鮮民有林地의 一齊利用區分調査를 斷行하기爲하야 所要經費二百五十萬圓을明年度 豫算에要求하게되얏다한다 그리고區分調査方法으로서는林野一筆地마다 開放할場所를區分開放하야森林令의適用外에두고自由伐採를許하야 將來同地域을綿羊飼育及棉作의適地로하는 同時에 民有林野의縮少를하야耕地面積의擴張을圖하기로되엇다한다

今年度의苹果 二、三割減收難免

開花期低溫과降雨가主因

그러나價格高로好況

苹果의産地慶尙北道의 昨年苹果生産高는 七十五萬七千貫 單價五十七錢 價額四十三萬三千餘圓에達하는바今年은 開花期의氣溫이低下한것과 降雨가多하얏든關係로特히晩生種國光과 中生種紅玉等의二、三割減收를 免키어려우리라는데 그中早生種의成績은良好하야 現市勢一貫에 二圓의高價로賣行이 頻繁하다고 한다 現在市勢를 昨年平均 五十七錢에比하면 엄청나게 高價임으로今年은相當히 高價를 示할모양인데 二、三割의 減收는 이것으로補充할수잇스리라고한다

城津港牛移出 五千二十七頭

價額二十七萬餘圓

【城津】農家一戶當平均畜牛는一頭、四頭로一戶當에對하야 全朝鮮一을자랑하고잇는 咸北의昨年度城津移出牛檢疫所를 經由하야日本內地로輸送된牛數는 五千二十七頭二十七萬三千八十八圓 卽一頭平均五十四圓이라고한다 다시今年一月부터 六月까지는 二千百九頭、十六萬七千五百六十一圓인데 前年同期에 比하면 一千八百四十頭、七萬九千百九十五圓이나增加되엿는데 一頭平均五十九圓으로 五圓高를나타내고잇다

滿洲大豆粕 加工會社設立

【大連十六日發聯合】大豆油의알름擠出法에依한 油粕의優秀性에鑑하야 이加工工業會社의設立이計劃되엇는바 十六日의滿鐵重役會議에서 設立키로 決定되엇다 加工工業會社는 大豆工業會社의子會社로資本金二十萬、日本食料品會社와半額式出資八月末까지에는設立되리라는데 油粕의食料、飼料化製品의製造를 目的하는것으로 滿洲大豆에새로운 用途가開拓되엇다

輸出鹽魚의 出荷를獎勵

總督府에서協議會開催

對滿對中貿易品으로서 有望視되는鹽魚輸出에對한 先決問題로서販賣統制及 出荷獎勵의 必要가잇다하야 水産課에서는今年度豫算에補助費二萬五千圓을 計上하엿다하는데 그具體的補助獎勵方法에對하야 十五日午前十時부터總督府第二會議室에서 各道産業課及 水産組合關係者二十餘名이參席하야 穗積殖産局長就拔下에協議會를열고
一、出荷獎勵의具體方法
二、補助給與의具體方法
三、販賣斡旋
에對하야協議하엿다 그리고今年上期中의 對滿關係鹽魚輸出은二十九萬四千二百圓이라한다

十五年度까지 道內火田을整理

京畿道에서對策樹立

京畿道에서는 總督府方針에依하야 道內火田保護策을 樹立하고 昭和十五年度까지 全部整理하기로決定하엿다는데 急激히그것을禁歇하는것은 細民食糧問題에影響이크리라하야 道內火田二千二百十一町步中 階狀植栽及階段農法에依하야 耕地化할수잇는것은階段工事費一町步當 四十三圓의七割、卽三十圓의 整理補助를與하야 植栽條件의 苗木은 豫算增加計畫에依하야 苗木代의七割補助를하며 傾斜가 緩和한것은 階狀植栽方法에 依하야 苗木代金全額을 補助하며 一方耕地로可能한 地는補助造林規定에依하야 林野還元의 對策을講究中이라한다 그리고 階段工事計畫年次는 左와如하다

十年度	八〇町步
十一年度	六九町步
十二年度	六五町步
十三年度	四九町步
十四年度	三四町步
十五年度	一四町步

鯖油清罐詰好望

鯖年生産額四千萬圓

釜山水試서調査

日本鯖油漬罐詰은 北米를비롯하야 歐米各國에珍味로서 賞用되고잇는바 이鯖油漬의代用品으로最近鯖油清罐詰이 風味品質모다鯖에遜色이업다하야 登場하얏다 그런데 朝鮮沿岸은鯖의世界的盛漁場으로 水揚高도 年額四千萬圓에達하야 同鯖罐詰業은 當然發展할 素質을有하고 이미試驗的操作도 行하고잇다 이에對하야 總督府에서는 토마토、써ー진同樣前途好望한 新興産業으로着眼하고 釜山水産試驗所에서이調査를 開始하기로되엇다 鯖의罐詰處理에 對하야서의 難點은 鯖이腐敗하기쉬운것을 冷藏保存하는것이 問題인데 爲先研究對策으로서는鯖의冷藏、冷凍의研究를十年度부터 實施할터인데이結果는産業界로부터期待된다

鰮油肥問題

過去와現在及將來 (上)

朴炯壽

一、首言

資本의都市偏在와 都市中心의資本主義로 犧牲하야 그犧牲的被壓迫物로되여잇는 農漁山村의疲弊는 極度에達하고잇다 그리하야農村에가면 그老幼를勿論하고 첫마듸가 못견듸겟다는것이다 이못견듸겟다는것은 첫재로배곱파서못견듸겟다는것과 둘재로이福病으로부터나려오는빗에 그대로견듸지 못하겟다는말이다 이것은昨今의事實이아니다 발서旣久한事實이다 그리하야當局의 救濟策이업는것도아니지마는 아직것신통한方策이업시 農漁村은恐慌과 疲弊의度를加하고잇는것이다 나는이제이問題를 詳細히論하려고하지안는다 今般論하려는것은題目과가치朝鮮鰮油肥問題를論하야 이問題가우리朝鮮사람에게 如何한重大性을가젓스며또한問題가엇더한過去로서 엇더한將來로進展하고잇는가를 解明하려는것이다 날이갈수록 이鰮油肥를 싸고도는 微妙한機構는 複雜化할뿐아니라 生産者들에게及하는 不利한條件의 影響은甚大하다 朝鮮人의生産品이 世界市場을 目標로進出하고잇는것은 아마이鰮油肥밧게업슬것이다 그러나이것조차좀 財閥의 利權化하고잇다

이鰮油肥가 생긴지 不過數年內에販賣統制가 實施되엇고이에隨伴하야 日本內地의 代表的財閥인三菱과 野口系財團朝窒及合同油脂等이 出現하야 登場하엿고이에따라總督府當局은 斡旋役으로 奏效하야 一手賣買契約이成立되엿다 그리하야 이契約이協定됨으로 부터온갓 問題가雨後竹筍과 가티 생기여 今日에至하기까지 許多한問題를 重複하고잇는것이다 더욱히이鰮油肥를 俎上에언저노코最近五六年前부터 日本內地의 大財閥間에利權爭奪戰이 公公然히激化되고잇는것이다 또는 所謂買受者인三菱及 合同油脂와 生産者間에締結된 契約協定期限이 滿五個年으로서(昭和五年度契約協定)昭和十一年度까지 效力滿期를告하게되엿는故로 買受者인그들은잇는힘을다하야 다시協定權을 誘導할目的으로서 生産者의代表的機關인 水産組合의 役員을慰撫하야 多大한旅費를써가면서 日本主要都市와 自己들의 事業場을 觀覽식히고잇다 이와가튼複雜多端한 鰮油肥問題는참으로一般識者로의 興味를 끄을고잇스며 또한注視의的이되어잇는것이다

二、鰮油肥란大體무엇인가

漁村問題라 아직도 農村問題처럼 一般的으로 社會化하지못하야 大衆이漁民의事情을 잘理解하지못하며 따라서漁村問題를等閑視하여왓든것이다 그러나性急히 發達하는漁村産業의機械化는 經濟的으로나 政治的으로重大한關心을要하게되엿다 아직도 明太가무엇인지 정어리(鰮魚)가무엇인지 또한이정어리로생기는 油肥가무엇인지 이油肥가 엇재서 말성이되는지 水産業者이면서도 아직殆半이모르고잇는것이다 俗語에 終日痛哭에不知何人之死라더니 이야말로정어리를잡어내고 油肥를짜내면서도 이것이엇더한階段을 經過하야 엇더한사람의 손으로서엇더한方式으로 處分되는지모르고잇는것이다

鰮은 메리치類인데 리、라고부르는고기다 油肥라는油는 정어리를 솟(釜)에끄려서 押搾機에너허서 짜낸油汁을말함이며 肥는그짜낸粕을 (까스)가르친이다 왜粕을肥라고 稱하느냐하면 그것은純全히 肥料로서使用하기때문이다

元來이 정어리란고기는 鰮類中에서도 特히油性이 頗多하기때문에 普通食料로서는 기롬이너무만허서 歡迎을그럿케 밧지못하엿든것이다 그런고로 벌서朝鮮東海岸에는 棲息한지도임이오래엿고 때로는 淺瀨한漁場에밀녀드러와서 游廻하고잇섯스나漁民들은 親而不見으로 無所用으로만看過하엿든것이다 이러한無名魚類의一種이던 정어리가 今日의處地를 突變하야 肥料界의覇王과 化學、重工業의原料로서發見되자 一躍그聲價가 朝鮮生産品中에 重要地位를占하게되엿든것이다 그리하야 沿岸各郡門에關한 漁民들과 漁業者들은 從來의 注力하여오든 漁撈와또는製品에서 方面轉換을하야 이정어리잡이와 그製品에 全力을傾注하게되엿다 이때까지의 朝鮮人의生産物이라고는 農産物로서 米、大豆、綿、苧、人蔘、牛、畜類等을 日本內地에供給하야 滿洲方面으로 輸出하야 多少間의收入을 보게되엿고 그外海産物로 鯖魚와、海苔及明太卵이多小 下關과滿洲市場에輸出되고잇섯스나 이것은收入額으로보아 매우微少함에不過한것이다 그리고海産物中에도 鰮魚와鮐仲의 勢力으로 東海岸에서 鰮余히 大量的으로 産出되는明太魚는 三南地帶를 中心으로서殆半國內的需要에 供給되고잇는것이다 그러나 이정어리와 鰮油와 鰮粕은 國內的消費에서된 提供되는것이 아니고 鰮粕은 日本內地로移出되고 鰮油는 化學工業原料로서 日本內地各工場 비누工場等과 또는獨逸歐羅巴文明의中樞都市와 또는米國에까지 輸出하야 化學工業品工場에必需品으로서 供給되고잇는것이다 오갓方面으로보아서朝鮮이 어써間에 우리로서 우리손으로부터 生産되는 世界先進國家와 그中央市場으로 風靡하고잇다는事實의 消息은 참으로놀라지안을수업는事實이다 그러나이것은 朝鮮人의技術的生産이아니고 天然의惠澤을입어 生産되는것이니 얼마間의 存續을約束할는지모르나現在에도 機械化된工船과日本內地大財閥을背景한 鰮魚市場獨占이 海上을擁護하야 在來式의朝鮮鰮魚生産者에게 一大威脅을주어 恐怖를늣기게하고잇다 아직도 朝鮮工業의 搖籃時代로서 不遠한將來에는 그들에게壓倒되리라하야 生産者와그加工業者間에는 이에對한對策에關心하고잇는것이 現在鰮魚生産業者인 漁民과鰮油肥生産者인漁業者들의 衛生거리이며 沿岸漁民間의 最重要事인것이다

今年度의春蠶繭 共販購入數量

百卅六萬八千餘貫으로

前年보다約十萬貫增加

朝鮮製絲協會調査=昭和十年度朝鮮內工場春蠶共販購入數量은 如左히 六千五百十二釜、百卅六萬八千五百十六貫으로 前年보다九萬六千五百廿九貫의增加를 示하얏다

工場名	釜數	昭和十年春蠶	一釜當數量
岩村製絲	二八〇	一一、六一〇	四二
東洋平壤製絲	三九〇	八〇、〇三〇	二〇五
同沙里院製絲	三〇〇	七九、八〇〇	二六六
同 鎭海製絲	三四六	三三、六〇〇	九七
東亞蠶絲	三八	—	—
朝鮮生絲	四五八	一〇五、〇〇〇	二三〇
朝鮮製絲	三〇二	五三、四〇〇	一七七
忠南製絲	三二〇	五二、四六〇	一三八
若林光州製絲	一三〇	一七、八七三	一三七
鐘紡京城製絲	二〇八	五三、〇〇〇	二五六
同 光州製絲	二二〇	三六、八九九	一六八
同 鐵原製絲	二四〇	七〇、〇〇〇	二九二
片倉京城製絲	二四〇	六二、三六五	二五九
同 咸興製絲	二九六	七六、〇〇〇	二五七
同 大邱製絲	五〇六	一〇七、〇二五	二一二
同 全州製絲	二四〇	六三、八四〇	二六六
大邱製絲	六五〇	一〇二、八一九	一六七
鯖石製絲	七四	一、五三一	二一
郡是大田製絲	三二八	一一〇、〇〇〇	三三五
同 淸州製絲	三六〇	一三三、〇七六	三七〇
白井製絲	一二〇	八、三〇〇	七〇
全南道是製絲	四五〇	八三、六二八	一八六
全北製絲	二一六	二六、二九六	一三三
計	六、五二二	一、三六八、五一六	二二一

合同을압두고 新料金決定

咸南電氣四社에서

【遞信局發表】配電事業統制 第二期工作인 咸南統制는 미리부터元山水力 北鮮電力、咸南電氣北靑電燈四社間에 協定이進行되고잇든바 今秋十一月一日을期하야合同하게되야 目下各社의總會決議를거처 合同의 具體的準備를 하고잇다는데 右四社는 今年에 電氣料金改訂期에 該當함으로 合同後의事情도 考慮하야一會社의料金을 統一식히는同時에 新料金을當局에 認可申請中이든바 遞信局으로부터 正式認可가되엿다한다

一、産業助成動力料金의低下
二、咸南電氣와 北靑電燈의 動燈料金低下는 會社自體로서자못破格的低下인것
三、各社의料金은 料金系統으로整備된것

等의點이 特히注目되는바新料金에依한 各會社의收入減은合計年額約五萬三千圓으로 一割一分의低下라한다

奉化變電所設置 點燈不遠實施

【奉化】대구대흥전긔주식회사(大邱大興電氣株式會社)와 우구치금정광(牛口峙金井鑛)과 합동경영하야 연선내성(乃城)에 변전소(變電所)를 설치하고 춘양과(春陽)과 봉화(奉化)에 전등을 가설키로 되엿다는데 지난십이일 대구대흥전긔회사 공무과장(工務課長)이 내봉하야 변전소위지를 내정하고 곳 시설에 착수할모양인데 오는십일월경에는 공사가 완료되리라한다

在米高調査 機關設置計畫

所要經費要求準備

日本內地는 以前부터 米穀의現在高를 隨時調査하야 食糧米의 需給調節에 供하는 機關이잇섯스나 朝鮮에는 아직까지그機關이 업슴으로 적지안흔 不便이잇든바 이번 農林局에서는 該機關을 設置하기爲하야 所要의 經費를 明年度豫算에 要求하려고 立案中이라한다 그리고 이機關을 通하야 米穀實收高의 調査도 詳細히할 豫定이라한다

蠶種國營과 滿自由市場等

◇製絲協會愼重協議

朝鮮製絲協會에서는 今日午前十時半臨時總會를 開하고 蠶種國營問題와 滿洲國自由市場에關한件 其他를協議할 터인바 午後二時에이르러도 議了치못하고 明日로續開할模樣이다

慶南家內工産額 昨年二千餘萬圓

比前年四百餘萬圓增

【釜山】慶尙南道內의家內工業은 近年 長足的飛躍을示하얏는데 慶南道 産業課商工係調査에 依하면 昭和九年度中生産額이 紡織工業三百廿七萬二千圓 金屬工業二十五萬六千圓 機械工業卅一萬圓 窯業卅一萬圓 化學工業百九十九萬一千圓 木製品工業 四十一萬一千圓 食料品工業 一千百廿一萬三千圓 其他 四百九十七萬二千圓 合計二千二百五十四萬九千圓을突破하야 昭和八年度의 一千八百十一萬五千圓에 比較하면 四百四十三萬四千圓의 增加인바年五萬圓以上의 生産品은左와如하다

生絲 三三三、八七二圓 小크 絹織物 二一二、八五二圓 手紡苧麻布 一〇六、六三〇圓 양철製品 八五、二四二圓 農具及土工具 五〇、一一五圓 鮎粕 七二、六三〇圓 胡麻油 一二一、七八二圓 魚油 六一、一四八圓 魚榨粕 二七三、五七七圓 白木棉 一、六〇八、二四四圓 手紡大麻布 七二五、八五五圓 製綿 八二、一八九圓 金白金及銀鉛 一〇二、九五二圓 荏油 七八、三五五圓 朝鮮紙 九三五、五八五圓 木炭 二一三、

黃海道唯一의美術品 樂浪陶器頗盛況

그製品은海外에까지輸出

【兼二浦】黃海道黃州郡兼二浦에잇는 黃海道唯一의 美術品製作所인 樂浪製陶所는 昭和四年創業以來 飛躍的發展을 보이고 잇는데 製品은 主로 植木鉢、花瓶、火鉢 美術土産品等 으로 年生産高는 二十餘萬個와 價格一萬五千餘圓에達한다는바 다시其販路를調査하여보면 朝鮮內各主要都市는勿論、海外大連、奉天等地에까지멀리輸出되고 잇다한다 其製品은美術品으로서의價值가極히妙하야 道産業陳列館에까지 陳列해두엇스며 現在의生産能率로는 殺到하는其需要에應할수가업슴으로 現在의個人經營을 不遠間合資會社로其組織을變更하야 工場의大擴張을 斷行할터이라는데 同樂浪製陶所의將來는極히有望하다고한다

平壤府債 九十萬圓發行

四分三厘짜ㅣ로殖銀引受

殖銀에서는 平壤府債九十萬六千圓을 年四分三厘짜ㅣ로引受하기로決定하고 目下平壤府當局과償還期限其他에對하야 協議中인데結局十年과 十五年의二種으로될模樣으로 이內譯은(單位千圓)

一般經濟關係	五、五六
特別經濟關係	
甲種	一五〇
乙種	二〇〇

이다 그런데朝鮮內府債로年四分三厘짜ㅣ로起債한것은 京城、釜山、平壤의三府이다

商品取引便覽 ●

釀造

◆生産高 ◇製造戶數=六六九、八一五戶 ◇生産金額=一六、三三〇、〇二七圓 ◆調査數 ◇調査戶數=六戶 ◇生産金額=五六一、四〇〇圓 ◆出荷期=周年 ◆包裝荷造=叺布袋二十七斤入이普通이다 ◆取引經路 ◇生産者=消費者 ◇生産者=卸賣商=小賣商=消費者 ◇生産者=小賣商=消費者

◆主要消費地=朝鮮內各地及滿洲 ◆取引方法=現物에對하야 代金引換으로하는것이 만코 信用去來로하는일도잇다 ◆製造方法=原料穀物을發酵、蒸溜한다 ◆原料의種類及産地=米、麥、黍等을主로 朝鮮産을使用하나 麥은 米國、加奈陀産을使用하는 일이잇다

砂糖及菓子

◆生産高 ◇製造戶數=四九、一七六戶 ◇生産金額=一三、六五四、〇三二圓 ◆調査數 ◇調査戶數=四四戶 ◇生産販賣額=八、四九七、九七三圓 ◆出荷期=周年 ◆包裝荷造=砂糖은布袋에넛는다 ◇菓子=箱에依하야그包裝狀況이다르나 大槪木箱에넛는다 ◆取引經路 ◆砂糖 ◇生産者=特約販賣者=問屋 ◆菓子 ◇生産者=小賣商=消費者 ◇生産者=卸賣商=小賣商=消費者 ◇生産者=消費者 ◆主要消費地=朝鮮內各地及滿洲 ◆取引方法=現物에對하야現金取引 或은手形取引을하며 一個月乃至二個月의延取引을하는일도잇다 ◆製造方法=機械에依하야製造하는일이만타

麵類

◆原料의種類及産地=小麥粉、蕎麥、澱粉等=朝鮮産及輸入品 ◆生産高 ◇製造戶數=五一三、四九九戶 ◇生産金額=九、六六四、二四〇圓 ◇生産金額=一、七六七、九九七圓 ◆調査數 ◇調査戶數=一九戶 ◇生産販賣額=三三四、四二九圓 ◆出荷期=周年 ◆包裝荷造=主로木箱에넛는다 ◆取引經路 ◇生産者=小賣商=消費者 ◇生産者=問屋=小賣商=消費者

麯子

◆主要消費地=朝鮮內各地 ◆取引方法=現物에對하야現金取引을하나 六十日乃至九十日의 延取引을 하는일이잇다 ◆製造方法=麥粉을溫水로 반죽하야 형을 만드러서 乾燥식힌다 ◆原料의種類及産地=麥粉(小麥)=朝鮮及北中國米國産을 混合한다 ◆生産高 ◇製造戶數=四、七四〇戶 ◇生産金額=六、五一六、七七〇圓 ◆調査數 ◇調査戶數=三八戶 ◇生産販賣額=五一二、六三三圓

▲春繭取引市勢

【生繭(白)一貫匁價格】七月九日農林局發表

月日	場所	高價	低價	買取	掛目	數量
七月五日	平北昌城	[illegible]	[illegible]	[illegible]	三、八	[illegible]
六日	黃海海州	[illegible]	[illegible]	[illegible]	三、五	[illegible]
	平南价川	[illegible]	[illegible]	[illegible]	三、〇	[illegible]
	咸南咸州	[illegible]	[illegible]	[illegible]	三、〇	[illegible]
七日	黃海瑞興	[illegible]	[illegible]	[illegible]	三、五	[illegible]
六日	咸南端川	[illegible]	[illegible]	[illegible]	四、〇九	[illegible]
七日	黃海瑞興	[illegible]	[illegible]	[illegible]	三、五	[illegible]
	咸南端川	[illegible]	[illegible]	[illegible]	三、九	[illegible]
八日	黃海瑞興	[illegible]	[illegible]	[illegible]	三、五	[illegible]
	咸南咸州	[illegible]	[illegible]	[illegible]	三、〇	[illegible]
七月九日	咸南咸州	[illegible]	[illegible]	[illegible]	三、〇	[illegible]
	同 端川	[illegible]	[illegible]	[illegible]	三、九	[illegible]
	同 同	[illegible]	[illegible]	[illegible]	三、九	[illegible]
十日	同 咸州	[illegible]	[illegible]	[illegible]	三、〇	[illegible]

副業産品時勢週報

朝鮮副業協會調査

京城 七月十六日

◇菜蔬類

品名	單位	價格
고구마	一貫	[illegible]
토란	同	[illegible]
馬鈴薯 白	同	[illegible]
同 赤	同	[illegible]
人蔘	同	[illegible]
외 太田	百個	[illegible]
수박	一貫	[illegible]
茄子	百個	[illegible]
일년감	一貫	[illegible]
시금치	同	[illegible]
靑椒	十把	[illegible]
쑥갓	同	[illegible]
南瓜	同	[illegible]
미나리	十把	[illegible]
蓮根	一貫	[illegible]
生薑 大	同	[illegible]
同 小	同	[illegible]
마늘	百個	[illegible]
乾蕨	一斗	[illegible]
松茸	百匁	[illegible]
椎茸 咸南	同	[illegible]

◇果實類

品名	單位	價格
苹果 祝 新	三貫	[illegible]
同 紅魁	同	[illegible]
同 紅玉	同	[illegible]
梨 早生赤	三貫五百匁	[illegible]
同 晩三吉	同	[illegible]
同 今村秋	同	[illegible]
葡萄	一貫	[illegible]
桃	同	[illegible]
栗	一斗	[illegible]
잣	一石	[illegible]
일백	一斗	[illegible]
胡桃	一石	[illegible]

◇購買品

品名	單位	價格
銀杏	百斤	[illegible]
고추 日本	百斤	[illegible]
고추가루	同	[illegible]
실고추	同	[illegible]
大蒜 中國産	百斤	[illegible]
鷄糠粕	一〇貫	[illegible]
成鷄用配合粉餌	五斗	[illegible]
育雛用	同	[illegible]
中雛用	同	[illegible]
麩	百斤	[illegible]
玉蜀黍碎	九〇斤	[illegible]
同 中割	同	[illegible]
同 粉	同	[illegible]
高粱 碎	百斤	[illegible]
同 粉	九〇斤	[illegible]
鷄虫用粉	二〇斤	[illegible]
魚粉、粕	十貫	[illegible]
牡蠣殼	八五斤	[illegible]
蠣殼	百二十斤	[illegible]

◇川魚類

品名	單位	價格
자라	一貫	[illegible]
붕어	同	[illegible]
잉어	同	[illegible]
미꾸리	同	[illegible]
가물치	同	[illegible]
메기	同	[illegible]
뱀장어	同	[illegible]
蜆貝	一升	[illegible]

◇養鷄用鐵網

品名	單位	價格
四尺幅 二寸目	百尺	[illegible]
四尺幅 一寸半目	同	[illegible]
四尺幅 一寸目	同	[illegible]
三尺幅 二寸目	同	[illegible]
三尺幅 一寸半目	同	[illegible]
三尺幅 一寸目	同	[illegible]
三尺幅 五分目	同	[illegible]
靑金網 一分目	三尺	[illegible]

◇毛皮類

品名	單位	價格
알고라兎毛 二吋半以上	一封度	[illegible]
同 二吋以上	同	[illegible]
同 一吋半以上	同	[illegible]
同 一吋以上	同	[illegible]
[illegible]	同	[illegible]
[illegible]	同	[illegible]

◇家畜類

品名	單位	價格
生雞	百匁	[illegible]
生豚	一貫	[illegible]
生兎	同	[illegible]

◇其他副業品

品名	單位	價格
蜂蜜	一貫	[illegible]
內地産鷄卵	百個	[illegible]
鷄卵	同	[illegible]
鴨卵	同	[illegible]
桔梗	一貫	[illegible]
蕨	同	[illegible]
桐木(眞田)	一反	[illegible]
麥稈眞田	同	[illegible]
胡麻油	一斗	[illegible]
生落花生	百斤	[illegible]

鑛業權設定・移動

◇鑛業權設定

登錄番號	鑛種	鑛區所在地	登錄月日	鑛業權者住所氏名
一八二七	金銀鑛	平北朔州郡西面	六月二十四日	咸南郡南松面 代表者 金炳烈 同 吳有濟 同 金允寬 同 嚴助道
一八二八	金鑛	忠北淸州郡玉山面	同	釜山府大新町 嶺數馬
一八二九	金銀鑛	京畿開豐郡光德面	同	開城府北本町 代表者 崔載濟 同南山町 金容淳 梁東根
一八三〇	同	忠南扶餘郡內山面	同二十五日	扶餘郡鴻山面 方泰安
一八三一	同	同保寧郡嵋山面	同	保寧郡嵋山面 代表者 張錫佑 群山府東榮町 竹崎濟久
一八六一	金銀鑛	平南寧遠郡永樂面成龍面溫泉面	八十七萬坪 七月二日	淮陽郡蘭谷面 代表者 金寬龍 元山府南山洞 韓俊範
一八六二	同	黃海平山郡古之面	八十五萬五千坪 同	元山府南村洞 趙寅舞
一八六三	同	同延白郡梅月面柳谷面	七十三萬六千五百坪 同三日	延白郡梅月面 崔永元
一八六四	タングステン鑛	同谷山郡東村面	百萬坪 同	京城府鍾路洞 任寬鎬

◇鑛業權移轉

登錄番號	鑛區所在地	登錄月日	鑛業權者住所氏名
八八一九	京畿楊平郡江上面萬山面 驪州郡介軍面金沙里	六月二十一日	京城府禮智洞 沈宜聖
八二七九	京畿楊平郡楊東面	同廿九日	京城府光化門通 吳佐殷
九六〇三	平南成川郡靈川面	同廿七日	成川郡成川面 金應芳
一一五二三	忠南保寧郡熊川面	同	平北鐵山郡站面 吳海殷 保寧郡熊川面 代表者 郭鳳淳 同 康熙東
九九二一	咸南安邊郡瑞谷面	七月五日	東京市小石川區 石井絹治郎
一〇八九一	忠南舒川郡鍾川面	七月一日	共同鑛業權者平春德의持分을 郡山府屯栗町 延廷仁에게移轉함
一一二九一	平北義州郡加山面	同	共同鑛業權者의持分을 義州郡枇峴面 柳街萬에게移轉함
一〇〇一〇	全南順天郡雙巖面	同二日	京城府本町 朝鮮製鍊株式會社
一〇一一六	同西面	同	同
一〇五〇四	同雙巖面	同	同
一〇五二九	同順天邑西面雙巖面	同	同
一一〇二〇	同順天邑西面	同	同
八七九一	江原洪川郡乃村面	同	平昌郡平昌面 代表者 河禎 牙山郡溫陽面 趙張一九
七〇三六	京畿高陽郡恩平面	同三日	高陽郡恩平面 代表者 金鎭 同 趙今成山
八〇六九	慶南昌原郡內西面龜山面 馬山府	同	馬山府通町 今村元臣
七〇〇七	平北龜城郡沙器面	同	京城府漢江通 東邦鑛業株式會社
一〇八二三	同定州郡高安面玉泉面	同	同南大門通 橋洞金山株式會社
八九三〇	江原淮陽郡下北面	同	鐵城郡鐵原面 小玉源四郎
一〇一四六	平北龜城郡天摩面	六月廿九日	京城府寬勳洞 金錫遠
九五一六	江原淮陽郡長楊面	同	同古市町 代表者 小林春樹 同 山口良一 同漢芹洞 大多和卓一
八三五九	平北朔州郡水豊面	七月一日	昌城郡昌城面 中尾廣作

◇共同鑛業權者脫退

登錄番號	鑛區所在地	登錄月日	事項
一〇三五五	忠南扶餘郡場岩面、南面	七月二日	羅相潤任意脫退함
同	同	同	李載榮任意脫退함

◇鑛業權消滅

登錄番號	鑛區所在地	登錄月日	事項
一〇一九六	慶北慶山郡南山面、押梁面	七月十一日	取消
九四四二	黃海遂安郡大千面	同	同
九四八〇	同谷山郡上圖面	同	同
一〇四一九	同平山郡寶山面 金川郡冬火面	同	同
八八〇三	咸南永興郡德興面	同	抛棄